定報價格

預先訂閱中國境內全年四元（紀念期內特價三元）半年二元二角每月四角日本同其餘外國各埠加倍均作大洋計算報費先惠郵票在內郵票加一分館訂閱每月六角餘酌加

今日一張零售大洋二分八釐

□中華郵政特准掛號立券按照總包價目寄遞之報紙□

晶報

社址上海望平街　電話九三四二八號

□每日發行增刊無定□

第二千零二十六號

【本報已於法年九月二日呈請登記】

廣告刊例

【特別】報頭兩面及上幅橫條價面議【普通】每格計十五字高十九字寬每期一律洋六元半格起碼如指定地位另加【新聞中縫】每格計三十字高十字寬每期洋八元【封面中縫】分格與新聞中縫同每期洋五元

長篇小說
煙霧花都
□二百十四□（劉慎我著）

第二十一回　身後蕭條知恩泣紅粉　車中悵惘覓愛謝黃衫

馬大班是富家子弟、自己開着三家洋貨字號、還做了兩家走頭生意的洋行大班、那小鄭的父親、是做大包作頭、開着一家營造廠的、廣東阿六本來是廣東人、因爲生長在上海、操着一口純粹的上海白、而且他的生性尙俠仗義、專門好打抱不平、又結識了不少白相人的大亨、所以在外面混混、很是兜得轉的、陳大塊頭生來身廣體胖、專門愛說笑話、終日嘻嘻哈哈、很是討人歡喜、所以大家都喊得慣了、那眞姓名反掩沒而不彰了、這時馬大班來得眼快、一見柳南鳳進來道、好了好了、我們的麻雀搭子夠了、陳大塊頭便站起身來、攔住了他的去路道、小柳、我們等你好久了、快快走、柳南鳳知道這幾位朋友、都是喜歡賭的、一來了便拉着去、便笑着答道、我是無可無不可的、不過今晚搭子舒齊、讓我作壁上觀一下吧、陳大塊頭道、才洪和小鄭是素來不成局的、我們正三缺一、不來傷陰隲了、廣東阿六道、小柳專門臨陣退縮、眞是豈有此理、柳南鳳道、看在六阿哥的面子上、我答應便了、不過房間開好了沒有、陳大塊頭道、小柳眞有些蟋蟀脾氣、那房間早開好了、在樓下的旅館五樓七十一號、柳南鳳道、等這裏散了場便來、你們先走一步吧、馬大班道、不過不能夠拆爛污的、害我們白等到天亮、柳南鳳道、我答應了、決不會放生的、他們便一起先出去了、柳南鳳果然在曲終人散、還邀了張似膽遇奮人三人一起到旅館的房間來、和馬大班廣東阿六陳大塊頭四人成了一局麻雀、洪淞濤小鄭都在床上和沙發裏、擁着堂唱在那裏唱唱談心、祇害人獨自無聊、祇可作壁上觀、一直等到張似膽洗完俗澡、纔一起先走

西藏路南京路北　電話九三三二二
大上海大戲院
今天開映三場（日）二時五時半（晚）九時一刻
特別加映早場十一時一次
選映福斯公司超特鉅製
麗琳哈蕙劉亞理斯
兩大台柱合作非常大貢獻
女性的追逐
是小姐受愛情洗禮的聖經
是少女去證緒男性的講義

本會爲培養國家財源提倡公衆節儉起見特呈經財政部設立辦理左列各種儲金
四明儲蓄會
長期儲金　分期儲金　教育儲金　定期儲金　活期儲金　婚嫁儲金　養老儲金
保管公益款項　年期至少一年以上息分每月每半年或每一年一支
儲戶保障　△特種定期儲金期限利率面議▽　(一)本會各種儲金由四明銀行負保本保息之責並由四明銀行監察人及會長經理負無限責任(二)本會會計完全公開特聘會計師查核簽署按季公布四明銀行進行事會承認後呈報財政部審核公告之　△各種儲金條款備有詳章承索即寄▽
會址上海南京路百九十三號　電話經理室九二三六二　營業室九三〇〇六七

上海市銀行業同業公會會員
國華銀行

總行　上海北京路河南路轉角
本埠分行　新閘路北四川路八仙橋敏體尼蔭路　南市中華路
外埠分行　香港　南京　蘇州　廣州　廈門
電話　九二三三二〇
業務　信託　存款　儲蓄　放款　匯兌

上海紡織印染公司
出品各種印花染色棉布
花樣新穎　貨身堅牢
總公司天津路五福衖
工廠上海華德路高郎橋境

全球第一（老牌）白濁神藥
法國 山爾亨利 白濁丸
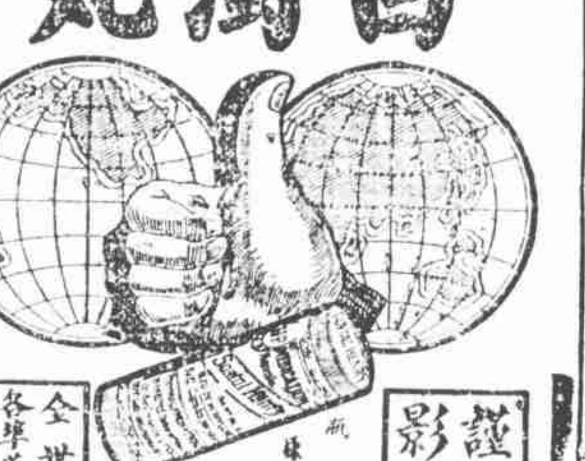

十六歲小姑娘
貴如珠粉　潔如白玉　輕如飛雪　凝如羊脂　閨秀名媛　日常用之　化醜增妍　美如西施　異香經久　莫妙於斯　女界同胞　尤其愛此　天時漸寒　宜速購置

上海四馬路 中西大藥房發行

大上海按摩浴室
本浴室開設霞飛路華龍路口五百三十一號門牌（即巴黎大戲院斜對面）聘有年輕女子按摩員數位均經法工部局衛生處檢驗合格內部佈置清潔美麗房間寬暢空氣新鮮招待週到
□價目□
沐浴　按摩　擦背　藥水　四種一元
剪報再打九折以示優待

國產特效治淋新藥
清濁便

服後立即止痛、一小時後、小便澄清、一星期後、全癒斷根
新亞藥廠發行

晶報 售書部啓事
本報自三月三日十四週年紀念日起特設售書部專售各項新舊小說及雜誌等刊物茲將最新書目及售價逐漸披露如後
二三十二上海事變記錄　精裝一元平裝六角
西子□　四角
民國九年至十三年之馮玉祥日記　每二冊實售洋一元零八分二冊八角
孟憲章先生著一九三二年寰球視察記　每冊售洋七角
馮玉祥軍事要電彙編第一二三四輯　每冊售洋五角
宋哲元部廿九軍長城血戰記（附戰時寫真圖百餘幅）　每冊售洋五角
旅行雜誌（第七卷第五號）　三角
□畢倚虹作　黑暗上海　六冊四元
□撒六出房作　九尾龜　十二冊七元二角
□包天笑作　弄小說　一元
黑暗餘燈　八角
孽海小傳　一元
降城痛語　四角
未來世界　四角
犧牲　四角
孽海情波記　二角
□李涵秋作　瀾秋筆記　二冊　一元
　二角
雌雄影　四角
琵琶餘　二角
雙鳳鳥　五角
瑤影夫人　三角
□吳冷血作　俠客談　四角
□秋蟲作　銀海新　四角
□滑稽笑作　紅胭脂小錄　六角
□張丹斧作　女折白黨　三角
□葉楚傖作　新小說　八角
□沈泊塵作　百美圖　一元二角
□函購加郵費及匯掛號一角三分

日本醫科大學醫學士　英政府工部分署醫官
席時泰醫師
統治內外各科
診所　浙江合路　席時泰醫院　上午九時至三時（星期上午停）　電話九〇二五二
分診所　三馬路中法大藥房　下午五時至七時（星期停）　電話九二一〇七

各瘡毒 百樂膏

百樂膏治久年爛腿爛腳濕瘡濕瘡毒瘡黃水瘡小兒胎毒熱瘡傷破潰爛等症擦之去毒生新小盒二角半大盒六角另洗本藥粉二角半本報金君及市報對面元元國摩店代售

黃藹生山水潤例
【堂幅】丈疋四十八元　八尺十二元　四尺六元　三尺廿四元　五尺八元　六尺四元
【屏條】對開照堂減半
【橫幅】每張照堂幅開照屏
【扇面冊頁】每件兩元
點品面議　工筆加倍　青綠加倍
劣紙不書　先潤後墨
題款加一　約期取件
本館胡仲和君代收

久咳易成癆
多咳則傷肺日久易成癆因癆而致命者不可勝數惟需治癆必愈之藥迄今外國醫藥先進尙無發明現祇唐拾義醫師發明之久咳丸經驗數十年服後直接有奪咳除痰之力間接有保肺防癆之功故得社會公認確爲根本治咳之特效藥患咳諸君一試便知　每瓶一元二角
上海廣西路角　父子大藥廠
世界各埠　均有經售

三多
土耳其浴室　冬季大減價
蒸汽沐浴　擦背按摩　四種祗收一壹元
霞飛路巴黎大戲院對面

德興按摩浴室 大減價
元西洋女子、手術高妙、精於按摩、汽按摩、藥水洗浴、並有中國女子有年經驗、服務週到、手數名、請來一試、包君滿意、卡德路愛文義路口（七百〇八號）

惟安勸女士按摩
倘君覺得精神不爽之時。可以強身。本院聘有按摩手數名。備有各種電機。用以活血強筋。必諾浴室。並置
威海衛路三號（禮查飯店後面）

最優等的西人按摩浴室
聘有年輕美麗法國女子及中國女子服務室內佈置衞生清潔招待周到敬請各界惠臨一試地址寧子路一七五號（赫克司而路對面）請注意我們的門牌是幸

除根白濁丸 姚佐穎
本醫生開設診所於上海三馬路大舞臺對面二百三十二號門牌已歷有年專治新久五淋白濁每日上午十時至十二時下午二時至六時自應診並無外分設診所希患者注意以免受欺特此聲明

□張丹斧書潤例□
楹聯　四尺四元　每加一尺加一元
屏幅　每幅四尺二元　每加一尺加半元
冊頁　方冊三元　書扇三元　名刺三元　磨墨費加一成　潤資先應
收件處本報各大書紙莊及白克路傳是齋書店均代收件外埠郵票通用

皖雅初集全部十六本
是書爲全皖名人詩彙非常名貴現由本館代售原價十元現售八折

西洋女子按摩術
不有西洋年輕美麗女子精於按摩術手術靈巧房間寬大新近油漆內部〇衛生保君滿意凡覺精神不振者可來一試
霞飛路六百〇六號榮業里內十四號洋房樓下

新式按摩
本院特聘西洋女子、國女子、爲按摩員、手術高妙、服務週到、兼備藥水洗浴、請來一試、包君滿意、
甯石路六九八弄十號（古拔路東首）
電話七四八九八號

□金沙灘之沙（接第三版）（菊眠）
膠東沿海之龍口、一稱「金沙灘」爲膠東商港之一、與烟台青島成犄角式、煙臺占該省極東、青島位於南海、據北海者即龍口之小商港也、「金沙灘」之取名、無關沿革、但此名最古、殆卽以海灘之沙特異而得名、沙之色澤與質、早爲日本科學家所注目、是處之海岸爲沙底、海水清碧可愛、每潮時則沙與水並進、潮退而沙輒留、該埠之不能建築碼頭、卽此沙淤作祟也、昔時日本商船至該埠者、輒滿載沙子運回國內、聞卽作玻璃之頂上原料、天津博山等處之玻璃廠、因不喜用龍口沙子、而以運費關係、用時不過參以少數、既出品則品質別具矣、如能悉用該埠之沙豈不更美哉、往昔龍沙任人運取、今則須出少數代價、是處有一舊式小玻璃廠、因陋就簡、無設備之可言、出品僅有兒童玩具、及煤油燈罩、雖無美觀之模型、而質地光瑩無疵、非舶來品所可比擬、其料質成分、尤超乎他沙數倍以上、有此豐富原料之出產、國內外諸實業家、曷不稍加屬目耶、某國人屢欲收買、簽訂長期、聞皆被官商拒絕、亦大可注意也、又聞「金沙灘」之得名、謂以帆船進口不利（帆船又名颱船、颱入龍口卽爲不利）云云、亦十八世紀之笑話也、

□投機多頭之末日（神兒）
今歲投機、宜於空頭、而不利於多頭、公債自財宋解職、即成疲狀、中間雖漲跌互見、然人心恐慌、難挽狂瀾、閩變突起、戰雲密佈、債市慘落無止、大戶褒足、多頭幾陷絕境、標金市場以世界經濟爲轉移、美國羅斯福主政以來、累以通貨澎漲、提高物價之說、而華德門亦以提高銀價爲呼應、數月來標金慘落無已、七百元之大關敲破、新低價亦層出不窮、多頭屢屢壓迫、空頭步步勝利、紗花市場、因美棉尤挫、日紗傾消、市價一瀉千里、繼以停市、然物價之漲落、實非人力所能挽救、投機前途多頭、已至日暮途窮之時矣、

清香雋永　煙中鐵軍
金字塔香煙
國福新司出品

逆子讀孝經

(丹翁)

報載有阜甯董某、寫信給其父親索款、自稱大太爺、直呼父名、並言如不給款、應來生變牛馬償還、董父控其忤逆、李縣長將董拘押、令其誦習孝經、人皆佩李處罰之適當云云、但據我想、有兩種一、這位董逆子、作興不懂稱謂 現今却見過一類人、問他你的令尊怎樣、他竟答道 他的令尊如何、至于寫信、怎般稱人和自稱、更往往弄得驢頭不對馬嘴、還聞朋友說、這位董逆子的資本家董賢人、他的夫人死了、寫信下署期服弟、也許這位董逆子覺得對父、理合自稱大太爺、至於變牛變馬、做父的何必等到來生 稱父名字 新學派非已老早發明耶 二、或者這位董逆子患神經病、根本就莫名如何才爲父父子子、無論怎麼、若孝經這種哲理高深的書、給此輩鄉下角色讀起來 仿佛尚未易像煞介事、其實與其讀孝經、又怎如送到醫院、待痊可到相當時間 弄幾封社會普通人們的家信、給他看看、作興言下大悟、再不然、直截了當、打他幾十版屁股、把常用的膝下叩稟等等格式、曉諭通衢、豈不格外風行百里乎哉、然則、李縣長之所以處治、謫矣、將來容可當也、詩以風之、

近見哲人闢新例、不應爾爾者勿謂異別
有精神崇孝經、正因時代契禮記董某
徒因未讀書等閑流落忤逆意孝經讀
孫升木作教尚書却有扑雖還談不到
金賠兒孫自有兒孫福孫枝或且太太
爺自己問心孝經熟不熟是誠邦之父
母也使民由之初性本善倘依仗

說各國的比賽忙

(天倪)

世界各國近來所忙的、不外兩途、一爲壇坫間的聯絡、一爲軍備上的擴充 好像比賽的模樣、生怕落在人後、所以表面雖覺冷靜、彷彿國際無甚顯著的變態 而比賽的念頭、如火一般的熱、却是各國一致、說起比賽的玩藝、就我們時常耳聞目見的、如賽馬賽狗賽球等事、是最令人起勁的、不但與賽的人忙個不了、就是站在旁邊的人、也參預比賽之列、試看一片廣場裏面、把大家的比賽心融成一塊、當時固然也沒有身養和心養的分別、祇有那馬狗與球只是助興罷了、馬狗還有時起性、球兒更覺宛任 東聲西拍、不知痛楚、尤其可憐、然而比賽的九九歸一、總要分個勝負和輸贏、到那時才劃爲兩派、那末各國所忙的、又何以異此呢、擾擾的中國却也很忙、不過比到人家的忙微有不同、有人問各國的比賽、何物是馬狗與球呢、哈哈、戰艦兵車的騾走、飛機潛彈的橫攤、不要等於馬狗與球嗎、

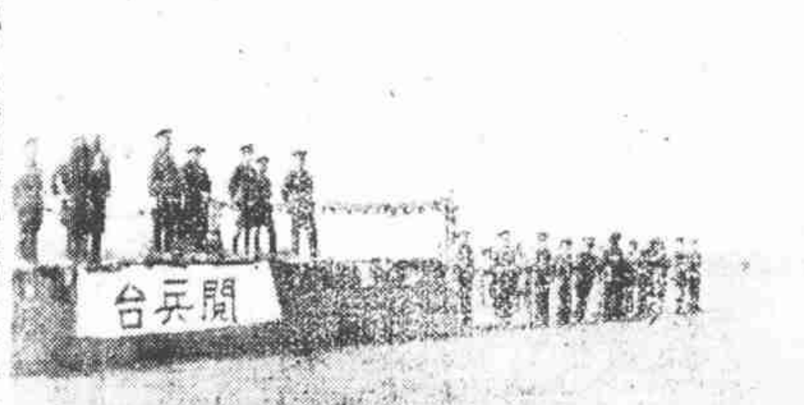

□上海閱兵之壯觀(覺叔賢攝贈)

張學良之先鋒隊

(倪倪)

漫遊歐洲大陸之張學良氏、將于此政潮澎湃中、倦遊歸來、傳十五日由意啓程、一月八日可抵滬、張氏飽經世變、縱覽英法德意列強海陸空軍國防情形、感慨之餘、當益力圖奮發 故其行動、頗引起國人相當注意、其隨行出國之秘書李應超夫婦、已偕東北要人莫德惠士家楨聯袂先返、抵滬之日 市府代表唐士煊、外部代表趙鐵章等、由海關乘鏡輝專輪往迎 且由市府闢室辣斐德路滄洲飯店十五號、爲莫氏夫婦居住、滄洲幽靜清潔、似納賀滄洲而上之、市府專員王長春、即寓于斯、滄洲輪船招待員、亦聞莫氏乘康脫麻梭輪來滬訊、故亦專誠登輪往迓、蓋莫爲滄洲老主顧、自不能放過一筆生意、在輪中遍覓不得、不料鏡輝專輪、已接莫先去、遂廢然而返、客有晤莫王兩氏者、笑稱、君等是張漢卿之先鋒隊、亦事實也、

歙縣大姑娘

(一來賓)

□杭徽路上拾零之一□

當杭徽工路通車時、車至歙邑、由石縣長引諸賓詣第八職業中學招待、吳稚暉先生、即在其地一宿、諸賓中浙皖兩建設廳長之外、有鬚髮蒼然之金專員樹農、金亦報界老手嶄輪也、有劉貽燕廳長之英國太太、二位小姐、及前皖建廳長陳振鈞夫人、女賓咸由大姑娘殷勤招待、大姑娘者、歙紳鄭君之夫人也、已屆中年、工於談吐、故任斯職、屯溪紳士劉紫垣君、有聲交際、大姑娘遂有歙縣劉紫垣之目、席間議論風生、聞者莫不欽服云、

毒殺聲中之段錫朋

【天平】

三日前、上海市民大會什成立兩首想不到之議案、其一爲警告李烈鈞、又一則爲嚴懲社會民主黨段錫朋也、李擅調解、世有不諒魯仲連者、而是非則爲多開口耳、玆後李果作金人之三緘、亦一不樂意事也、至段之忽中流彈、則更出人意外、按段亦贛人、與李協和爲同鄉、歷任南京市黨部江西省黨部委員、似與陳立夫先生黨誼甚睦、貴爲中委、亦即由此、頗聞京中空氣對段尙佳、然已不安於位、不過辭呈雖上、而行政院已決議慰留、因段自任教次、尙無不合時宜處也、

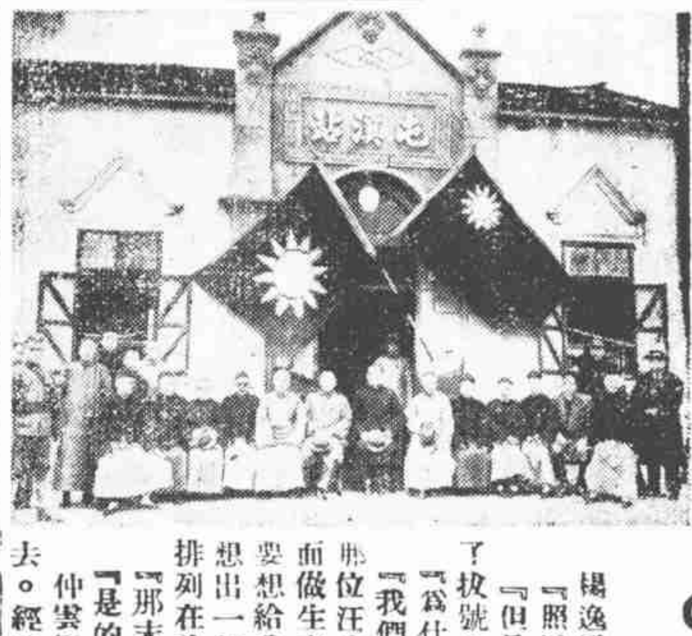

□杭徽公路通車時屯溪站之會(圖中諸人另有放大照片載明日本報)□

大陸商場之兩王謝

【玄】

曾參不疑、每生誤會、姓名雷同、自古有之、最奇者、今亦有同姓名者、在同一屋內治事、則有王培元與謝福生、可得而紀也、大陸商場樓下、有中國紅十字會、總幹事爲王培元博士、年事已老、而猶辦紅會慈善事業、孳孳不倦、處上海者殆無人不識王、而全國之人士、亦莫不知王也、大陸五樓之中央通訊社、亦有一王培元、則年猶未弱冠、惟刻苦勤譯、和藹誠篤、則一如樓下之王博士、此年少之王培元、今猶爲練習生也、又中央通訊社有一茶房曰謝福生、昔執役於民國日報、今入中央專任騎脚踏車送稿遞電之職、年亦僅十七八、與大陸六樓謝氏文社之謝福生、有相如慕藺之慨、六樓之謝福生、通英法言文、曾辦英文報紙多種、今則於大陸六樓闢一室、曰謝氏文社、朝夕處此、爲市政府翻譯大上海計劃之英文本、閒全稿將殺青矣、

楊光泩歸國記

【凍蠅】

吾國派駐倫敦領事楊光泩君、卸任後、挈其夫人嚴氏、於上月自歐起程返國、夫人即以愛戴福女士著稱者、現楊氏夫婦於四日午後三時半、乘意郵 Count Russo 輪抵滬 楊之親友、俱至碼頭歡迎、楊夫人昨年在英誕一女、故當其登岸時 後隨一碧眼金髮之保姆、抱一小孩 蓋在倫敦所雇用之乳娘及其女公子也、楊氏夫婦以尚未午膳、當由其襟兄徐振東君伉儷偕赴新雅酒樓、爲之洗塵云、

□閱五項中第一項四個圈圈示丹翁
□□□□我不知。問報館先生便知。不願意寫你們看。原來這是釣釣兒。(超然)

□煤鑛商謝蘅牕君之公子、與已故甬紳嚴子均先生之孫女公子順珠(即嚴覲三君之女公子)女士、於三日在福煦路康樂邨新第舉行訂婚禮

冠蓋京華

【三六九】(天笑)

□十九□ 銷假以後

楊逸雲聽了、哈哈地笑了起來道：

『照這樣閣下去，要請幾位憲兵，到他家裏去維持秩序咧。』

『但是我們今天去，雖然不用出加倍的錢，可以一到就請他拆，有了拔號的資格。』

『爲什麼呢？』逸雲急急地問。

『我們昨天去時，雖沒有拆到字，然而他是認得我們的。帶我們去的那位汪先生，他是和他很熟識的了，也介紹了他不少生意。昨天他一面做生意，一面却滿口的敷衍，叫人送茶送煙，口中說對不住得很。要想給我們先拆，爲許多主顧所包圍，其勢有所不能。後來經汪先生想出一個主意，先付了他錢，算是今天的拔號。今天把我們的字捲，排列在前，所以我們一到，就可以先給我們拆了。』

『那末我們要約了汪先生同去嗎？』逸雲問。

『是的。那便當得很。我們車子到大中橋要經過的。』

仲雲把今天的行務結束了一下，便和逸雲芳宸坐了汽車，到大中橋去。經過汪先生的寓所，也把他拉了去。

光祿牌香烟
越吸越愛

HIGH GRADE VIRGINIA TOBACCO

分普通及軟木烟頭兩種

錦片前程

(恨水)【三六八】

第二十回 輿論贊天才大名脫穎 佈詞輕相色巨注充囊

現在東三省失陷了、年紀輕的人、只曉得貼貼標語、那於事何補、就說這些不甘作亡國奴的東三省逃難進關的百姓吧、看他挨餓受凍、並沒有人和他們想一點法子、這回有許多熱心的人 發起了振災義務戲、而且親自上台、這是腳踏實地的一件事情 就值得稱贊 男子們呢、這都無所謂、像卻秘青、是個大家閨秀 又是極有學問的人、也肯登台票一齣 這就難得極了、這種犧牲色相的精神、說時髦一點、也就是一種革命精神、我們不但是國民一份子、而且還在政界活動、對於這種事、不能作前驅 似乎也不應當退後不管 一個人唱戲不會、聽戲總是會的、

新冬剝衣記

(剝顏)

某甫公來滬、旅邸閒話、談時告之夜、發生路劫剝衣事、曲極其妙、入冬以來、避爲小陽天氣、暖煦宜人、而夜風襲來、肌足爲栗夾大衣、乃爲禦寒要物 時髦少年 幾人各一襲也、時當午夜、僻巷入稀、偶來服裝麗都、外披風衣之獨行客、正刼者闖路行事之機會、若輩多自賭場敗北出、囊空如洗 刼得母金、冀以翻本、而小押當復若特爲此類交易而設者然、深夜仍可質物也、當刼者揮手揚聲、命叫赦忙、獨行客知已遇刼、客固老於世故者、傾囊金以獻 僅三數元、刼者意猶未足 復覬覦其大衣、客答衣固不足惜 余新製費頗不貲、約同往質之、子取其金、我持其劵如何 刼者乃置衣質櫃、趣行至典當、索價若干 朝奉似洞鑒其隱 有意抑其值 刼者怒、故赴他當店、甫投足 張目四望、若有所睹 突擲衣於地、飛馳而去、蓋當鋪中時有選者易服坐其內、爲刼者識破、故趨避之、而客賴之得未曾損失、斯斯亦剝衣中別開生面歟、

拍胸響指度雲霞

(我聞)

橫陳一榻、獨擁巴戎、日月煙霞、元無足述、唯嗜此者每因習之所積 異形生焉、志之亦足供譚笑、巢湖之濱、有某甲者、饒於貲財、日與芙蓉爲伍、按諸慣例、吸者或右或左、必待僕所欲、始兀然起坐、當其呑吐之際、雖急喚之、勿顧也 某則不然、饕餮既罷、欠伸而興、必乖帳幃、密不透息、然後恣踟焉 一篇方罄、慈地躍起、手披床幕、躍坐其沿、兩掌握拳、以拇指發響者再、旋即雙拍胸膈、上自肩胛、下逮丹田、劈拍之聲、達于戶外、越數分鐘、更放鈎欲枕、以事其事、俄而復起 所作如前、如是經數十次、方神情飛舞、與衆周旋、無他異矣、故其於茄丹之時、非至友迴親、不使入室 蓋恐人見狀駭笑也、

□新札樸□【欽光】

□談少林寺

今之習拳術者、動誇少林、與武當對峙 蓋若談理學者之有濂洛關閩、非旁枝別派所可儗也、然南人未至中州者、知少林歷史者鮮、據明都穆遊嵩山記載 少林寺在少室山北麓、有碑、後魏孝文爲番僧跋陀建者、唐初寺僧爲秦王拒王世充、立功者十三人、曇宗授大將軍、餘不欲官、賜地四十頃、此可補唐書之缺、而達摩面壁之石、僅高二尺、廣半之、此亦東土初祖之史料也、

□教而後誅□

賽金花猶在人間

(凍蠅)

前報載賽金花逝世之傳聞(參照本月二日報)謂賽已於今秋香消玉殞於北平、昨天津商報主人葉庸方君來滬、談及賽之近况 則賽於十一月一日猶至平之致中通信社、社爲葉君及朱枕薪君合辦、朱夫人與賽交誼甚篤、故賽恆過從也、據此則賽之瑤池返駕、誠東坡海外之謠也、葉君又言賽年約及花甲、而望之若四十許人、髮尙未剪 挽髻垂後、光潤無霜痕、靨輔脂丹、殊鮮雞皮之態 着衣仍爲二十年前舊式、長掩達膝、而上加半臂、整潔文秀 不稍龍鍾、人稱之曰魏太太、或呼之賽二爺、或竟呼二爺而不賽 居家能儉 月費不足百羊 美人遲莫、亦不堪迴首當年耳、

聯華公司之體育皇后黎莉莉起跑(上海啓昌攝影)

鄭孟霞一鳴驚人

(流浪者)

滬上票友界中、有一貌艷才高之女票友、爰介紹於讀者、女鄭姓、名孟霞、原籍嶺南、善京劇、爲名伶陳喜祿及門弟子、而有青出於藍之雅、女士素在寧紹水火保險公司服務、任交際員、且爲商界聞人袁履登先生義女 爲中商俱樂部A字班票友之一、本月三日女士應友人之請 在一品香蔡朱喜期堂會串花田錯一齣 全場轟動 以南方之姝麗、習北方皮簧者、十數年來、女士一人而已、(女士艷影已刊十月本報)

蘇州之出城裏條子

(澈妙)

蘇州前以禁娼故、笙歌不聞、繁華頓歇、雖暗娼仍未能禁絕、旅館中之操夜度生涯者、實繁有徒、而昔日之高等倡寮、門前冷落、惟有遷地爲良、非至上海、即往他埠、閶門馬路之商業、不無畧受影響、後有民生歌社之設立、所謂歌女、本屬伎女之變相、迄今首都亦有開娼之議、蘇州之走馬章台者、亦效吳宮花草之無有顏色、惟近日頗有重尋舊夢者、看竹探花、雖門巷依然、而有惴惴未敢往者、以在似禁非禁之間、所謂可眞可假也 日前有某君至蘇、寓鐵路飯店、飛牋召花 本屬可能、乃所招之花均不至、詢之、則曰旅館中本禁止召妓 然邇來已可通融、而是日以公安局長在旅館中、鶯鶯燕燕、遂不敢至 必待局長去後、方敢披花拂柳而來、即有垂鞭公子、欲借妝閣以宴客者、然惴惴然恐警吏之惡作劇、打鴨驚鴛 非但煞風景、亦且損面目也、故凡有鉅商富賈欲招呼其所眷者、則亦仿從前北平之辦法、亦有所謂出城裏條子之舉、即於自己宅中宴客、而用伎寮之桀、幷令妓院中之倌人、及娘姨大姐 前來招待、硬和亦以其所獲之頭錢與彼、蓋城中頗多巨宅 較諸城外倡寮、寬舒數倍、而深院大宅、即歌管終宵、警吏亦未敢凜問津也、故近日此法、頗有仿而行之者、

金沙灘之沙

(菊泯)

前見本報兆圖君(威沙能作玻璃原料)之作、因爲中國實業界之貢獻、今有產量及物質與乎威沙以上者「誌之本品、冀各實業家有以採納也(餘稿轉入後幅)

施粉無朱

(上)【火雲】

余家藏顯雲山房素紙抄本『雍正宮和高麗圖經』中、有值得注意之事極多、玆于婦人篇及雜俗篇內任意抄錄二事、以供本晶同志之閱讀、

(一)婦人之飾 不善塗澤、施粉無朱、柳眉半額、皂羅蒙首、製以三幅 幅長八尺、自頂垂下、唯露面目、餘悉委地、白紵爲袍 略如男子、…秋冬之裳 間用黃絹、或深或淺 公卿大夫之妻、士民游女、其服無別、或云王妃夫人、以紅爲尙 益以繪綉、國官庶民不敢用、

(二)俗尙潔淨、每笑中國人多垢膩、故晨起必先沐浴後出戶、夏日再浴、多在溪流中、男女無別、委衣冠于岸而泅流褻邪不爲怪…

金陵群芳誌

(昭綏)

金陵爲國府都城、達官顯貴、暇多涉足歌場、以是南朝金粉、萃於是中、而諸歌女愛國心誠、嘗邀集同志、籍色藝以募捐、集脂粉以救國、志可嘉也、下圖爲春間抗日籌款遊藝會衆美合影、自右至左、坐者一檀小樓、二、劉愛蓮、三、皇后王玉蓉、四、李曉峯、五、李劍峯、六蔣佐亭、七、露韻秋、立者一、周彩寶、二、孫竹英、三、王玉翠、四、丁美玉、五、谷愛珍、六、王韻霞、十三人中、相隔未半年、而韻霞 竹英、彩寶、佐亭四美、先後已嫁人去、尙有九美、猶在歌場、白雲蒼狗 亦足令人感喟也、